

**BILANCIO DI PREVISIONE
ESERCIZIO FINANZIARIO 2023
1-RELAZIONE TESORIERE**

Assemblea degli iscritti
20.12.2022 – Prima convocazione
21.12.2022 – Seconda convocazione



**BILANCIO DI PREVISIONE
ESERCIZIO FINANZIARIO 2023
RELAZIONE DEL TESORIERE**

Assemblea degli iscritti

20.12.2022 – Prima convocazione

21.12.2022 – Seconda convocazione



BILANCIO DI PREVISIONE ANNO 2023

RELAZIONE DEL TESORIERE

Colleghe e colleghi,

sottopongo al Vostro esame ed alla Vostra approvazione il Bilancio di Previsione per l'esercizio finanziario 2023, redatto nel pieno rispetto del vigente "Regolamento di Amministrazione e Contabilità per gli Ordini locali degli architetti, pianificatori, paesaggisti e conservatori" approvato dal Consiglio Nazionale e successivamente adottato dal nostro Ordine.

Il Bilancio è stato redatto secondo le disposizioni contenute nell'Ordinamento Professionale disciplinato dal D. Lgs. 28 giugno 2005 n. 139, nonché del D.P.R. n. 97/2003 - Regolamento concernente l'amministrazione e la contabilità degli Enti Pubblici.

Come previsto dalle norme e dai citati Regolamenti, il Bilancio di Previsione 2022, oltre che della presente Relazione, si compone dei seguenti documenti:

- Preventivo Finanziario Gestionale;
- Quadro Generale Riassuntivo della Gestione Finanziaria;
- Preventivo Economico redatto in forma abbreviata;
- Relazione Programmatica del Presidente;
- Pianta Organica del Personale;
- Tabella Dimostrativa del presunto risultato di amministrazione;
- Relazione del Revisore Unico.

Prima di illustrare le previsioni di Bilancio per l'anno 2023 è doveroso delinearne alcuni tratti fondamentali.

Nel presente Bilancio di Previsione, a norma dell'art.12, comma 1, lett. p), del D. Lgs. n. 139/2005 risultano fissati, come per il precedente esercizio, le seguenti quote dovute dagli iscritti all'Albo suddivisi in base al titolo di anzianità di iscrizione:



Categoria	Quota Ordine A	Quota CNAPPC B	Quota annuale A+B
Albo over > 3 anni	€ 126,00	€ 34,00	€ 160,00
Albo under < 3 anni	€ 126,00	€ 17,00	€ 143,00

Relativamente al contributo dovuto in occasione della prima iscrizione:

Descrizione	Quota
Tassa prima iscrizione	€ 0,00
Tesserino	€ 0,00
Timbro	€ 20,00

Come è possibile evincere dalla precedente Tabella, questo Consiglio, al fine di favorire l'accesso dei giovani alla professione, ha deciso di azzerare la tassa prima iscrizione e fornire gratuitamente il Tesserino di riconoscimento, oltre che a ridurre di € 10,00 la quota per il costo del Timbro rispetto all'anno precedente.

Lo stanziamento del capitolo riguardante le "Quote di competenza del C.N.A.P.P.C." iscritto nelle entrate e nelle spese delle Partite di Giro è stato, pertanto, quantificato in **€ 93.000,00**.

Il presente progetto di Bilancio, redatto secondo la normativa in vigore e nel pieno rispetto degli artt. n. 5 e seguenti del vigente Regolamento di Contabilità, contiene le valutazioni economiche relative alle scelte d'indirizzo operate da questo Consiglio dell'Ordine, sulla scorta delle precedenti attività svolte, tese al miglioramento dei servizi rivolti agli iscritti. Le previsioni di spesa corrente, esposte nel preventivo, si riferiscono a tutte le spese che si prevede di sostenere nel corso dell'esercizio finanziario 2023. Naturalmente esse sono finanziate integralmente dalle previsioni delle entrate correnti quantificate in **€ 378.162,00**.



ENTRATE

Nello specifico per quanto riguarda il Titolo I - ENTRATE CORRENTI, la previsione tiene conto di un flusso di entrate costituito principalmente dal contributo dovuto dagli iscritti all' 1.1.2023 e dai contributi derivanti da nuove iscrizioni stimate nel corso dell'anno.

In dettaglio il Titolo 1 risulta così composto:

ENTRATE - 01 001 - CONTRIBUTI ISCRITTI

Il gettito atteso per il 2023 ammonta ad **€ 370.062,00**.

Come evidenziato in precedenza, questa voce rappresenta la fonte principale di entrata del Bilancio del nostro Ordine. Essa comprende le quote annuali relative agli iscritti determinate come specificato precedentemente. Naturalmente queste ultime non comprendono il contributo dovuto da ogni iscritto all'Albo al CNAPPC in quanto lo stesso contributo, a partire dall'esercizio finanziario 2006 ed in ossequio alle regole di contabilità pubblica, non confluisce nel Titolo I delle entrate del Bilancio di Previsione ma è iscritto, invece, al Titolo III del Bilancio tra le entrate e le uscite per Partite aventi natura di Giro poiché questi introiti non costituiscono entrate e spese di competenza dell'Ordine.

ENTRATE – 01 002 – TASSAZIONE E DIRITTI

Il gettito che si prevede per il 2023 ammonta ad **€ 2.000,00**.

Rappresenta una categoria residuale di entrate costituita essenzialmente dai proventi rivenienti dai diritti per il rilascio dei timbri.



ENTRATE – 01 003 – ENTRATE DIVERSE

Il gettito che si prevede per il 2023 ammonta ad € 6.100,00.

Anch'essa rappresenta una categoria residuale di entrata costituita prevalentemente dai proventi che si prevede di ricevere a seguito della sottoscrizione di un contratto per la divulgazione online di corsi formazione predisposti dall'Ordine professionale, per i quali, agli iscritti degli altri ordini italiani viene richiesta una quota di partecipazione mentre per i nostri iscritti risulta essere completamente gratuito.

Al fine riepilogativo, si riportano di seguito i grafici, dai quali si evidenzia come

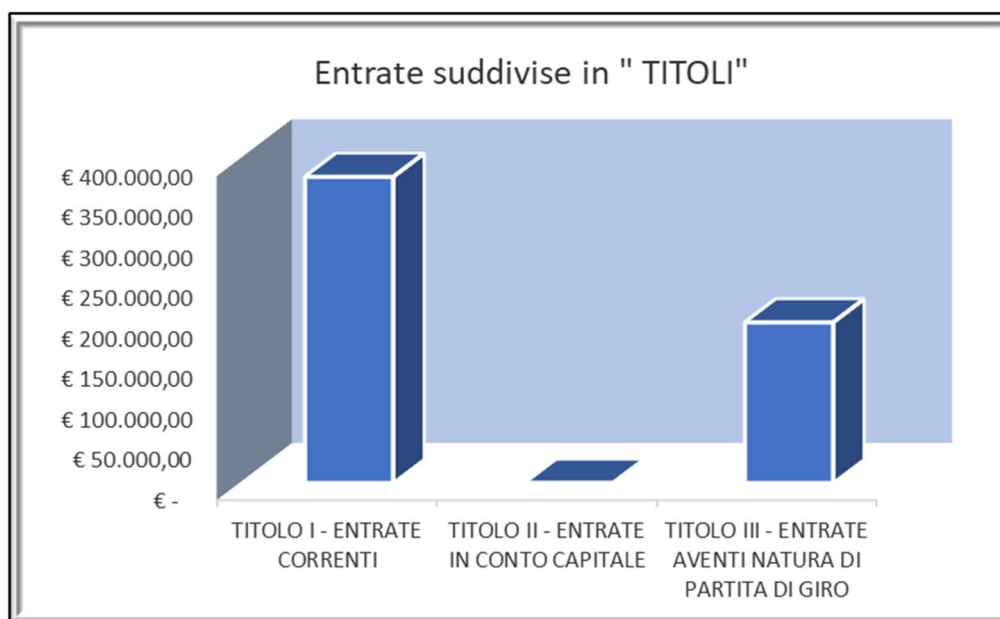

“TOTALE ENTRATE” previsto per il 2023 ammonta ad € 576.522,00 così suddiviso:

Titolo I - Entrate Correnti pari ad euro 378.162,00;

Titolo III – Partite di Giro pari ad euro 198.360,00.

Ricordando che le spese che codesto ordine sostiene sono finanziate esclusivamente dal “Titolo I – Entrate Correnti”;

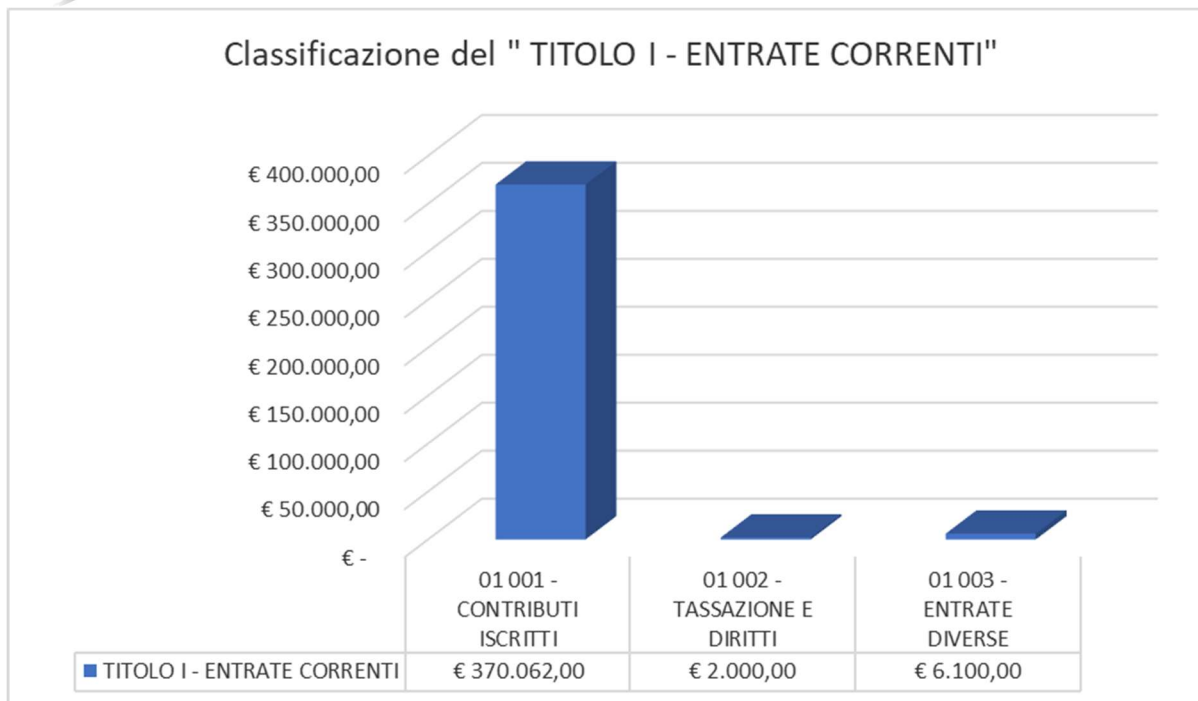

Il *Titolo I - Entrate Correnti* - è composto quasi esclusivamente dai proventi rivenienti dai contributi ricevuti dagli Iscritti che rappresentano il 97,86% delle stesse. La parte residuale, ovvero il 2,14% è composto dai proventi derivanti dal capitolo "Tassazioni e diritti" (0,53%) e dal capitolo "Entrate Diverse" (1,61%).

USCITE

Per quanto riguarda il *Titolo I – Uscite Correnti* -, nell'evidenziare che le singole previsioni sono rappresentate in percentuale (%) rispetto alla totalità delle spese previste e che nella formulazione delle stesse si è tenuto conto dei dati preconsuntivi 2022 nonché delle spese che si prevede di impegnare sino alla data del 31/12/2023, si illustra quanto segue:



USCITE – 11 001 – SEDE (14,36%) € 52.856,57.

Sono previste, in questa categoria, le spese relative al canone di locazione della sede per l'anno di competenza 2023 come da contratto siglato con l'Ente per lo sviluppo dell'Irrigazione pari ad Euro 26.356,57 nonché le eventuali spese derivanti dall'adeguamento ISTAT previsto per Euro 3.000,00.

Inoltre all'interno del suddetto capitolo sono previsti le spese necessarie per il funzionamento dell'ufficio come:

- “Utenze telefoniche” che per l'anno 2023 ammontano ad euro 10.500,00 in netta diminuzione rispetto all'anno 2022 che ammontavano ad Euro a € 14.140,44 e più della metà se si considera che per l'anno 2021 erano previste 29.300,00. Tale diminuzione è dovuta dall'attività di codesto Consiglio nel dismettere quei contratti considerati non convenienti con le esigenze dell'Ordine, ovvero come annunciato nella precedente assemblea si è dismesso il contratto con la Wind Tre Spa per le spese connesse al noleggio dei cellulari e delle spese accessorie;
- “Energetiche” che per l'anno 2023 ammontano ad euro 12.000,00 e riguarda la fornitura di energia elettrica fornita dalla Società IREN MERCATO LIBERO SPA;
- “Lavori sede e condominiali” pari ad euro 1.000,00 di spettanza dell'Ente per lo sviluppo dell'Irrigazione;

Ad oggi le somme oggetto di pignoramento presso terzi, così come indicato nel precedente Bilancio di Previsione 2022, sono state tutte regolarizzate.

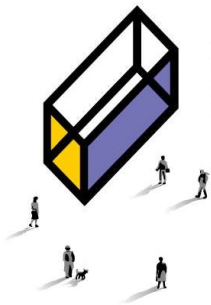

USCITE – 11 002 – SPESE GENERALI (3,13%) € 11.518,65

Le spese iscritte nei capitoli “Materiale di consumo” riguardano gli acquisti stimati per il suddetto anno. (A titolo puramente esemplificativo Acqua, Caffè, Materiale di pulizia e varie, Smaltimento rifiuti speciali quali Toner, Materiale Igienico Sanitario)

Inoltre, sono inserite anche le spese relative alle polizze:

- *“Assicurative per Infortuni per i componenti del Consiglio dell’Ordine e Consiglio di Disciplina”* questo capitolo comprende il costo della Polizza Annuale pari ad Euro 5.318,18 aumentata di un eventuale 5% considerando gli aumenti intervenuti nel corso degli ultimi anni;
- *“Assicurative RCT per i componenti del Consiglio dell’Ordine e Consiglio di Disciplina”* riguarda la Polizza Annuale RC sottoscritta dall’Ordine per i componenti di codesto Consiglio nonché del Consiglio di Disciplina per euro 3.271,01 aumentata di un eventuale 5% considerando gli aumenti intervenuti nel corso degli ultimi anni;

USCITE – 11 003 – ATTIVITA’ DI SEGRETERIA (49,64%) € 182.739,94

In questa categoria, che rappresenta la voce più onerosa, sono inserite le spese che codesto Ordine intende sostenere per svolgere le attività a lei preposta.

Si riporta, di seguito, le voci più rappresentative e che meritano una menzione particolare:

- le spese relative alle 3 unità lavorative che sono presenti all’interno dell’Ordine, come dettagliate nella “Pianta Organica” che rappresenta allegato obbligatorio al bilancio, ammontano complessivamente ad **euro 106.278,70**;

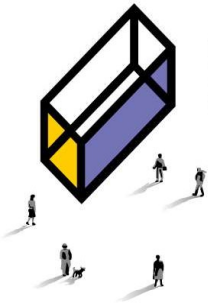

- *“Pulizia Sede”* – Tale importo risulta dal contratto posto in essere con la società di pulizie per la fornitura del servizio;
- *“Postali”* – Tale importo riguarda le spese postali che l’Ordine prevede di sostenere per eventuali Raccomandate, etc.
- *“Spese di rappresentanza”* – Tale importo riguarda la possibilità di sostenere spese in occasione di convegni manifestazioni o ad altro titolo in nome e per conto dell’Ordine, così come definito dal Regolamento del Fondo Economico;
- *“Software Gestionale”* – Il capitolo in questione riguarda la fornitura di servizi e programmi quali:
 1. programma di contabilità e della fornitura dei servizi PagoPa, quest’ultimi necessari al fine di incassare qualsiasi somma da parte dell’Ente Creditore, così come disposto dal art. 65 co. 2 del D.L. 217/2017 ad ultimo modificato dal D.L. 76/2021 cd. “Decreto Semplificazioni”. L’ammontare di questi servizi è pari ad Euro 8.790,92. Inoltre, è compreso anche il costo che codesto Ordine sostiene per ogni singolo incasso tramite PagoPa pari ad € 1,22, in particolare si è ipotizzato un numero di transazione pari a 2906 inerente al contributo 2023 ed eventuali altre 1000 transazioni derivanti da contributi pregressi, more, trasferimenti etc. per un ammontare complessivo pari a Euro 4.545,32;
 2. All’interno è preventivata la spesa per l’assistenza e manutenzione del programma Albo, va precisato che attualmente viene utilizzato il gestionale di proprietà dell’Arch. Catenacci Luigi Mario che prevede un compenso mensile di euro 507,64.
 3. Inoltre, nel suddetto capitolo rientrano anche le spese per acquisto di antivirus e programmi invio massivo per un ammontare pari a Euro 800,00, abbonamento per licenze posta elettronica pari ad Euro 2.880,00. Infine, è compreso il costo ipotizzato, pari a Euro 2.000,00, per adeguare il nostro sito web come disposto dal art. 65 co. 2 del D.L. 217/2017 ad ultimo modificato dal D.L. 76/2021 cd. “Decreto Semplificazioni”, ovvero integrare nel nostro sistema informativi lo SPID (Sistema Pubblico di Identità Digitale) e

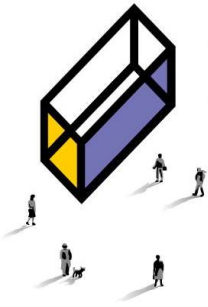

CIE (Carta d'Identità Elettronica) come unico sistema di identificazione per l'accesso ai servizi digitali.

- *“Spese per attività di collaborazione e consulenza di professionisti”* Tale importo, prevede la spesa a favore dell'ing. Stefano de Matteis dovuta dalla stipula del contratto per l'attività di RSPP per un ammontare pari a euro 1.456,00 nonché la residua parte resta a disposizione per eventuali attività che richiederebbero figure specializzate;
- *“Spese per concorsi”* Questo capitolo riguarda le spese che si prevedono di sostenere nel 2023 al fine di indire il Bando di Concorso per la ricerca di una unità da aggiungere alla Pianta Organica in previsione che nel corso dell'esercizio 2024 una unità attualmente in dotazione terminerà il rapporto per pensionamento;
- *“Manutenzione e riparazione macchine d'ufficio e assistenza software”* L'introduzione di questo nuovo capitolo serve ad identificare il contratto sottoscritto in data 10/05/ con la società K Computer Srl a seguito di bando di gara del 2021. Il contratto prevede un compenso di euro 732,00 mensili per l'attività di assistenza e manutenzione dei supporti informatici presenti in sede;
- *“Spese per inserzioni e comunicati”* sono compresi i costi inerenti le convocazioni delle Assemblee relativo al Rendiconto 2022 e Bilancio di Previsione 2024. L'avviso riguarda 2 giornate (1° e 2° Convocazione) aventi un costo di circa euro 500,00 cad.

USCITE – 11 004 –ATTIVITA' DEL CONSIGLIO (24,40%) € 89.828,36

Trovano evidenza, in questa categoria di spesa quelle che si prevedono di sostenere in merito all'attività attuate da codesto Consiglio, nonché dei contratti posti in essere con il Consulente Amministrativo contabile Dott. Egizio De Tullio, con Il Revisore Unico dei Conti Dott. Marco Preverin e con il Consulente Legale Avv. Gabriele Bavaro che trovano apposito capitolo di spesa.



In particolare meritano una specifica menzione:

- *“Servizi di informazione agli iscritti”* - comprende le spese inerenti al servizio fornito dalla società Europa Concorsi per un ammontare pari a Euro 4.509,12 attraverso il quale viene comunicato agli iscritti le informazioni e comunicazioni circa l’indizione di concorsi pubblici e il servizio offerto dalla società Divisare S.r.l. per euro 1.464,00 che consente ai colleghi di pubblicare gratuitamente i loro progetti all’ interno di una biblioteca digitale.
- *“Coordinamento Ordini C.N.A.P.P.C.”* – Tale importo riguarda le spese eventuali da sostenere per le trasferte, convocazioni o altra forma indette dal nostro Consiglio Nazionale;
- *“Addetto Stampa e Gestione Portale WEB”* – L’introduzione di questo nuovo capitolo identifica la spesa inerente al contratto sottoscritto in data 01/06/2022 avente ad oggetto la manutenzione e gestione del Sito WEB del Ns. Ordine per il periodo 01/06/2022-31/05/2024 per un ammontare un compenso pari a Euro 3.833,44; Inoltre all’interno dello stesso capitolo sono preventivate le somme da destinare alla figura dell’Addetto Stampa per una cifra pari a Euro 10.008,00;
- *“Eventi”* – Tale capitolo comprende le spese inerenti le manifestazioni, eventi o qualsiasi altra attività promossa dall’Ente; L’introduzione di questo capitolo serve ad accorpare quei tanti capitoli presenti negli anni precedenti aventi la stessa natura e funzione (a titolo esemplificativo annoveriamo *“Mostre, Congressi. Attività varie. Promozione Professione”* e *“Altre Iniziative”*);
- *“Rimborso Spese per attività di Consiglio”* – Tale importo riguarda il rimborso spettante ai componenti di codesto Consiglio la cui residenza o domicilio sia al di fuori del comune di Bari per le attività istituzionali poste in essere;



- *“Rimborso Spese per Trasferte Consiglio”* – Tale Importo riguarda rimborso spettante ai componenti di codesto Consiglio per le trasferte sostenute in attuazione delle attività istituzionali poste in essere;
- *“Rimborso Spese per Consiglio di Disciplina”* – Tale Importo riguarda il rimborso delle spese per l’attività posti in essere dai componenti del Consiglio di Disciplina la cui residenza o domicilio sia al di fuori del comune di Bari per l’anno 2022;
- *“Spese inerenti l’attività del Consiglio di Disciplina”* – L’introduzione di questo specifico capitolo di spesa si è reso necessario al fine di fornire il Consiglio di Disciplina un importo per le spese, diverse dai rimborsi loro spettanti, inerenti l’apertura dei procedimenti disciplinari nei confronti degli iscritti (a titolo esemplificativo raccomandate etc.).

USCITE – 11 005 – COMMISSIONI E ATTIVITA’ (2,72%) € 10.000,00

La voce comprende le spese relative alle singole commissioni e gruppi di lavoro come indicate all’interno del preventivo finanziario che costituisce allegato obbligatorio al Bilancio di Previsione, per le eventuali spese inerenti alle loro attività. Rispetto l’anno precedente è stato aumentato la capienza per ciascun capitolo nella speranza di sostenere convegni, manifestazione etc. sempre nel rispetto delle normative in vigore collegate al periodo di pandemia che ancora inversa.

USCITE – 11 007 – ONERI TRIBUTARI (3,86%) € 14.218,48

All’interno del capitolo “Imposte, tasse e tributi vari” che ammonta ad euro 14.218,48 è stato considerato il versamento dell’Imposta regionale sulle Attività Produttive (cd. IRAP) che viene determinata applicando l’aliquota del’ 8,5% sulle contribuzioni corrisposte ai dipendenti – cd. Metodo Retributivo- nonché all’interno dello stesso si è tenuto conto del



versamento della Tassa sui Rifiuti di competenza 2023 e eventuali altre tipologie di imposte e tributi come, ad esempio, la parte di Ns. spettanza nella registrazione del contratto di locazione stipulato con l'Ente per lo Sviluppo dell'Irrigazione.

USCITE – 11 011 – SPESE NON CLASSIFICABILI IN ALTRE VOCI (0,80%) € 3.000,00

In questa voce di spesa confluisce il Fondo di Riserva, previsto per legge, fino alla misura del 3% del totale delle spese correnti. La stima prevista per tale fondo è coerente con l'art. 13 del Regolamento di Contabilità.

USCITE – 11 011 – COMMISSIONI E GRUPPI DI LAVORO (1,09%) € 4.000,00

La voce comprende i rimborsi chilometrici spettanti ai componenti delle Commissioni e Gruppi di Lavoro stimati per il 2023 previa verifica dei dati e delle presenze nel corso dello stesso.

USCITE – 12 001 – ACQUISIZIONE DI IMMOBILIZZAZIONE TECNICHE € 10.000,00

In questa voce di spesa sono impiegate le somme necessarie al riammodernamento dei nostri dispositivi elettronici che risultano obsoleti o inefficaci.

Per esplicitare quanto sopra evidenziato si riportano i seguenti grafici che evidenziano la situazione tra le Uscite per Titoli e l'incidenza dei singoli capitali di spese previsti nelle Uscite Correnti:

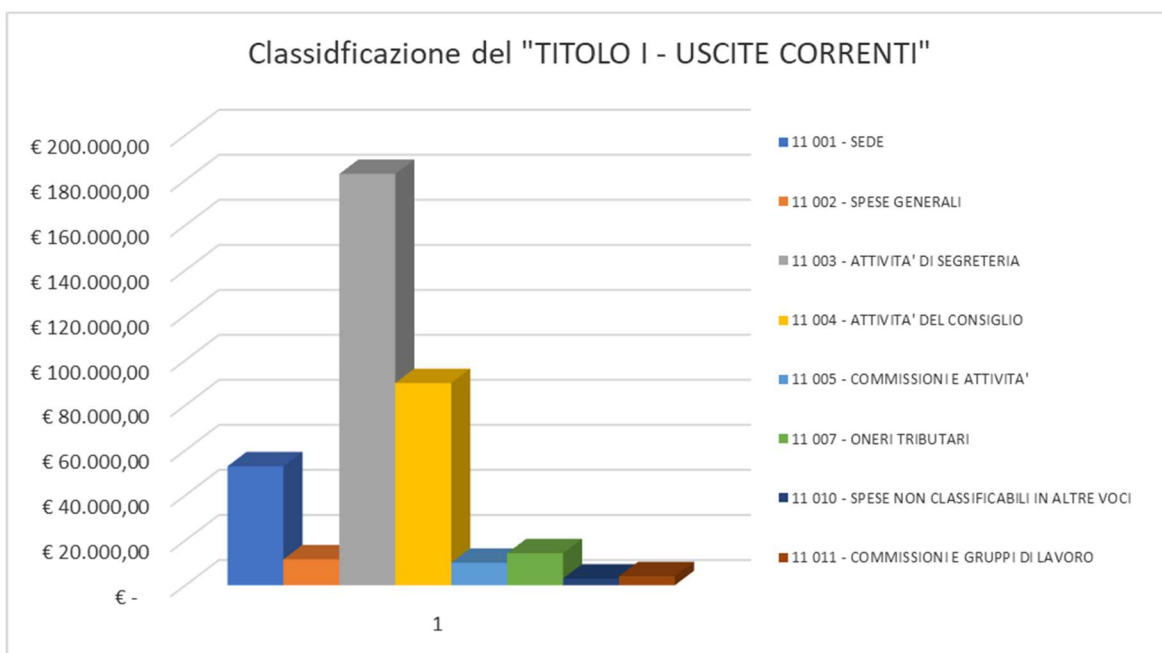
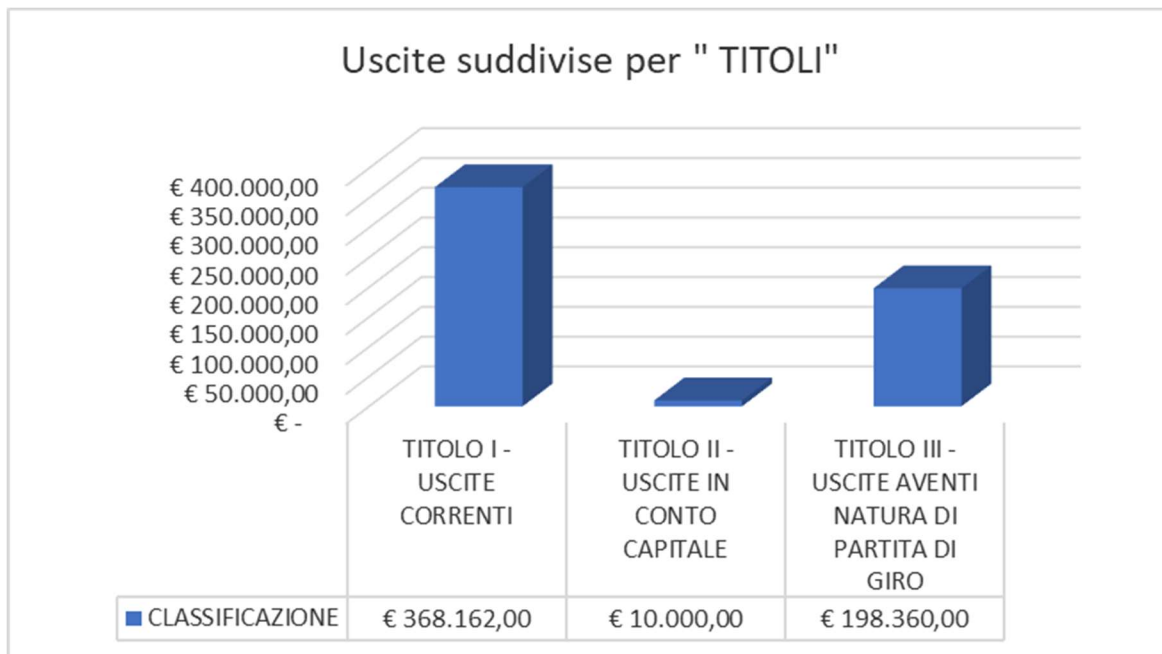

Di seguito si riportano due grafici che confrontano le previsioni di Uscite e Entrate 2023 con gli ultimi tre Bilanci Approvati 2022 – 2021 - 2020.

Di seguito si raffrontano le Uscite:

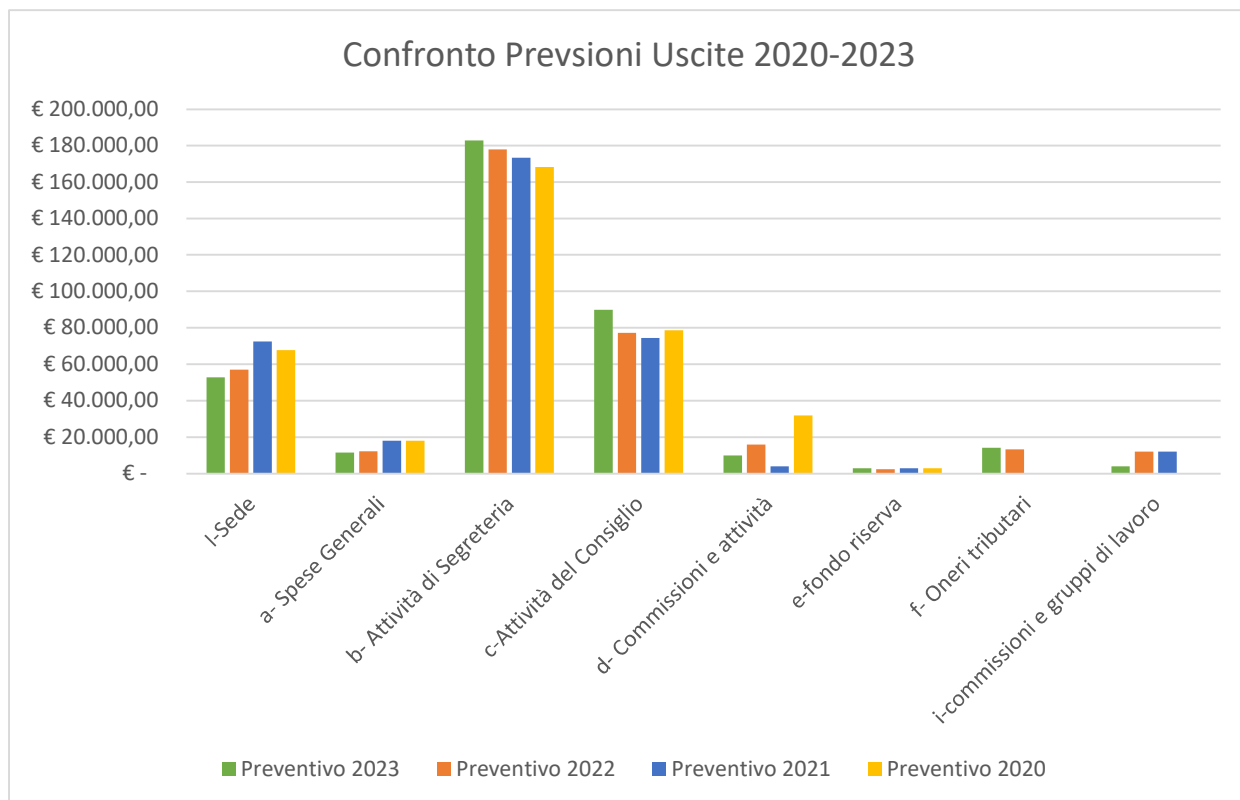

- Sede – **Riduzione del 21,87%**
- Spese Generali – **Riduzione del 36,01%**
- Attività di segreteria – **Aumento del 8,64%**
- Attività del Consiglio – **Aumento del 14,27%**
- Commissioni – **Riduzione del 68,68%**

Per il Titolo Oneri Tributari non è possibile effettuare tale comparazione visto che non è presente nei Bilanci 2021-2020.

In particolare, ad evidenziare l'attività di spending review che questo Consiglio fin dal suo insediamento aveva ritenuto fondamentale, si riporta di seguito un istogramma contenente quei capitoli che sono stati oggetti di una forte contrattura ovvero:

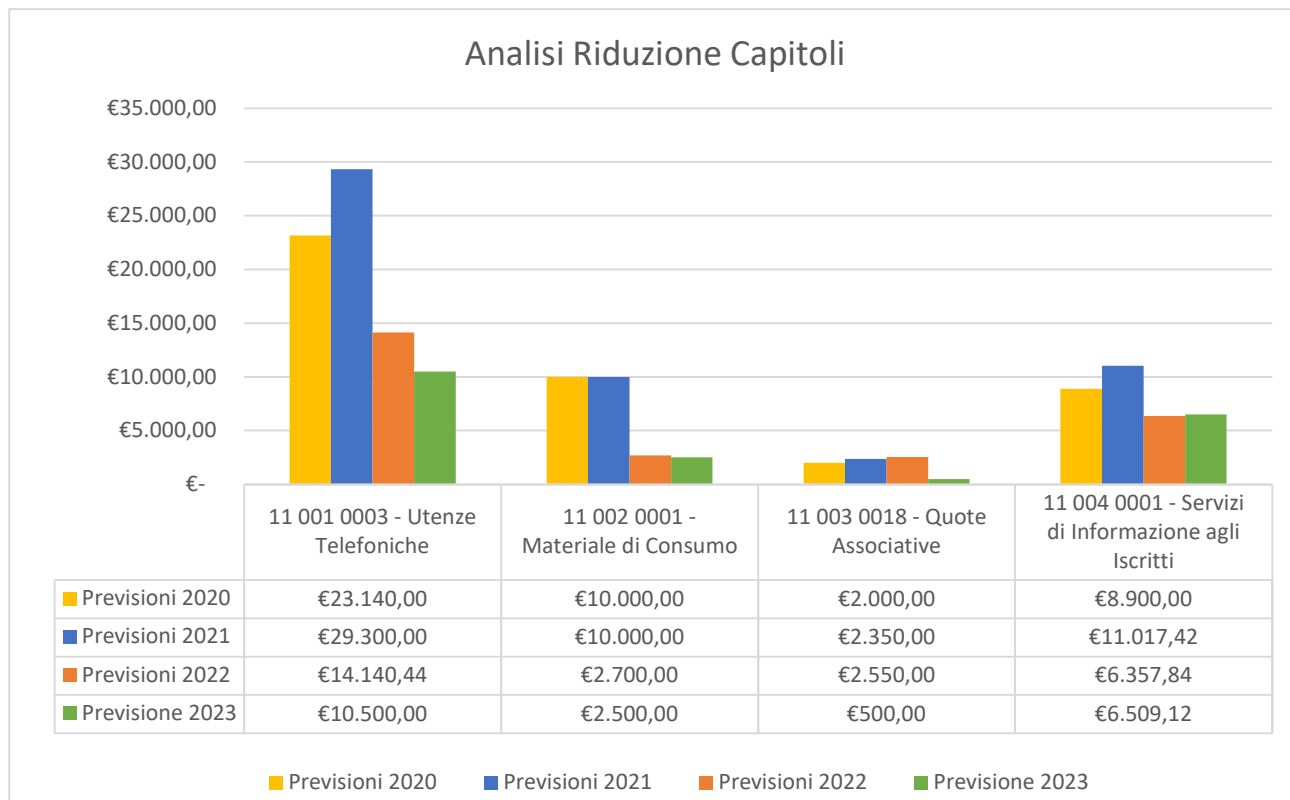

Dal grafico si evidenzia come:

- A. le spese per Utenze Telefoniche si siano ridotte del **54,62%** con un picco massimo di spesa nel 2021 di euro 29.300,00;
- B. le spese per Materiale di consumo si siano ridotte del **75,00%** con un picco massimo di spesa nel 2020-2021 di euro 10.000,00;
- C. le spese per Quote Associative si siano ridotte del **75,00%** con un picco massimo di spesa nel 2022 di euro 2.550,00;
- D. le spese per Servizi di Informazione agli iscritti si siano ridotte del **26,86%** con un picco massimo di spesa nel 2021 di euro 11.017,42;



Parimenti ad una politica di revisione di costi e razionalizzazione degli stessi, si può notare come le Entrate siano incrementate fortemente rispetto al 2020 permettendo di assorbire quegli aumenti esposti nella prima tabella sopraesposta, ovvero:

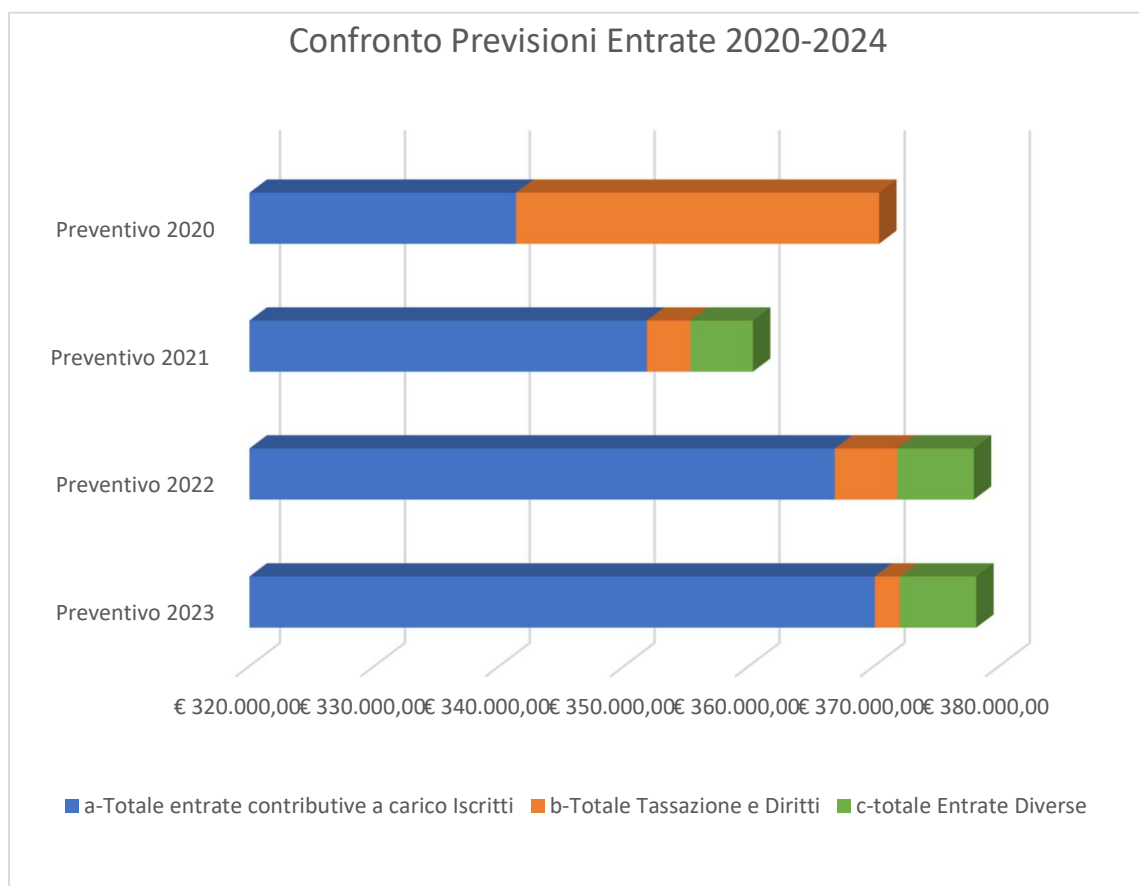

BILANCIO PREVENTIVO ECONOMICO

Il Bilancio Preventivo Economico è stato redatto in forma abbreviata e contiene le medesime voci previste nel Preventivo Finanziario Gestionale, fatta eccezione per le entrate e le spese per partite di giro che per loro natura non rappresentano ricavi e costi, ma semplici crediti e debiti.



Non si ritiene necessario commentare le singole voci, già chiaramente evidenziate nel Preventivo Finanziario di competenza, poiché la maggior parte delle voci previste tra i proventi e i costi hanno il medesimo importo del citato Preventivo Finanziario.

I due bilanci non sono comunque comparabili in quanto manifestano finalità completamente diverse.

È opportuno sottolineare che l'obiettivo di pareggio del bilancio (equilibrio finanziario) deve essere perseguito esclusivamente nel Bilancio Preventivo Finanziario Gestionale.

QUADRO GENERALE RIASSUNTIVO DELLA GESTIONE FINANZIARIA

Il documento riporta, senza l'indicazione dei residui attivi e passivi finali presunti, il raffronto dei dati 2023 relativi alla competenza ed alla cassa con i medesimi dati relativi al 2022, evidenziandone i risultati differenziali.

Relativamente al 2023 si osserva che il saldo di parte corrente (entrate correnti — uscite correnti) è pari ad euro 10.000,00 cd. **Avanzo Primario** che copre interamente le spese del Titolo II – Uscite in Conto Capitale. Pertanto il Bilancio risulta perfettamente in equilibrio e non richiede, pertanto, l'utilizzo dell'avanzo di amministrazione presunto.

RISULTATO DI AMMINISTRAZIONE PRESUNTO A FINE 2022

Il Bilancio di Previsione 2023, in fase di redazione, non prevede l'utilizzo dell'avanzo di amministrazione perché tutte le entrate finanziano integralmente tutte le poste iscritte tra le uscite.

CONSIDERAZIONI FINALI

Come si può notare, osservando i grafici precedenti, le singole categorie di spesa corrente preventivate costituiscono il 100% delle spese complessive. Nello specifico, la percentuale maggiore è quella rappresentata dagli oneri per “ATTIVITA’ DI SEGRETERIA” (49,64%).



La seconda categoria in ordine d'incidenza è quella relativa alla “ATTIVITA’ DI CONSIGLIO” (24,40%).

A seguire troviamo le seguenti categorie: “SEDE” (14,36%), “ONERI TRIBUTARI” (3,86%), “SPESE GENERALI” (3,13%), “COMMISSIONI E ATTIVITA’” (2,72%), “COMMISSIONI E GRUPPI DI LAVORO” (1,09%), “SPESE NON CLASSIFICABILI IN ALTRE VOCI” (0,80%).

Per quel che concerne, infine, il Fondo di Riserva, esso rappresenta circa lo 0,80% delle spese correnti iscritte in bilancio.

CONCLUSIONI

Concludo i commenti al Bilancio di Previsione 2023, invitando le Colleghe ed i Colleghi presenti ad esprimere le loro eventuali osservazioni, a richiedere i chiarimenti necessari, e successivamente ad approvare il presente Bilancio di Previsione ed i relativi allegati.

Bari, 16 novembre 2022

IL CONSIGLIERE TESORIERE
arch. Vittorio Mirizzi Stanghellini Perilli



**BILANCIO DI PREVISIONE
ESERCIZIO FINANZIARIO 2023
2-Preventivo finanziario gestionale**

Assemblea degli iscritti
20.12.2022 – Prima convocazione
21.12.2022 – Seconda convocazione

ANNO 2023		PREVENTIVO FINANZIARIO GESTIONALE - ENTRATE				
		Residui presunti finali dell'anno 2022	Previsioni iniziali dell'anno 2022	Variazioni	Previsioni di competenza per l'anno 2023	Previsioni di cassa per l'anno 2023
01	001 0010 Contributi iscritti all'Albo		361.368,00	8.694,00	370.062,00	370.062,00
01	001 0060 Tassa iscrizione Albo e Elenco Speciale		5.500,00	-5.500,00		
01	001 CONTRIBUTI ISCRITTI		366.868,00	3.194,00	370.062,00	370.062,00
01	002 0010 Diritti di segreteria		5.000,00	-3.000,00	2.000,00	2.000,00
01	002 TASSAZIONE E DIRITTI		5.000,00	-3.000,00	2.000,00	2.000,00
01	003 0110 Proventi da Attività Formativa incassati da Terzi		6.100,00		6.100,00	6.100,00
01	003 ENTRATE DIVERSE		6.100,00		6.100,00	6.100,00
01	TITOLO I - ENTRATE CORRENTI		377.968,00	194,00	378.162,00	378.162,00
03	001 0010 Ritenute erariali sui redditi di lavoro dipendente		30.000,00	-10.000,00	20.000,00	20.000,00
03	001 0020 Ritenute erariali sui redditi di lavoro autonomo		10.000,00		10.000,00	10.000,00
03	001 0040 Ritenute previdenziali e assistenziali dipendenti		15.000,00	-5.000,00	10.000,00	10.000,00
03	001 0060 Ritenute sindacali		359,52	0,48	360,00	360,00
03	001 0090 IVA Split Payment		50.000,00		50.000,00	50.000,00
03	001 0100 IVA su vendite (a debito)			5.000,00	5.000,00	5.000,00
03	001 0120 Quote di competenza del C .N.A.P.P.C.		90.967,00	2.033,00	93.000,00	93.000,00
03	001 0200 Rimborso di somme pagate per conto terzi		5.000,00		5.000,00	5.000,00
03	001 0220 Incasso somme versate in eccedenza da iscritti		5.000,00		5.000,00	5.000,00
03	001 ENTRATE AVENTI NATURA DI PARTITE DI GIRO		206.326,52	-7.966,52	198.360,00	198.360,00
03	TITOLO III - PARTITE DI GIRO		206.326,52	-7.966,52	198.360,00	198.360,00
<i>Riepilogo Complessivo dei Titoli</i>						
	TITOLO I - ENTRATE CORRENTI		377.968,00	194,00	378.162,00	378.162,00
	TITOLO II - ENTRATE IN CONTO CAPITALE					
	TITOLO III - PARTITE DI GIRO		206.326,52	-7.966,52	198.360,00	198.360,00
	Totale		584.294,52	-7.772,52	576.522,00	576.522,00
	TOTALE ENTRATE		584.294,52	-7.772,52	576.522,00	576.522,00
	TOTALE GENERALE		584.294,52	-7.772,52	576.522,00	576.522,00

ANNO 2023		PREVENTIVO FINANZIARIO GESTIONALE - USCITE				
		Residui presunti finali dell'anno 2022	Previsioni iniziali dell'anno 2022	Variazioni	Previsioni di competenza per l'anno 2023	Previsioni di cassa per l'anno 2023
11 001 0001	Locazione immobile sede		29.356,57		29.356,57	29.356,57
11 001 0003	Utenze telefoniche		14.140,44	-3.640,44	10.500,00	10.500,00
11 001 0004	Energetiche		7.500,00	4.500,00	12.000,00	12.000,00
11 001 0005	Lavori sede e condominiali		6.000,00	-5.000,00	1.000,00	1.000,00
11 001	SEDE		56.997,01	-4.140,44	52.856,57	52.856,57
11 002 0001	Materiale di consumo		2.700,00	-200,00	2.500,00	2.500,00
11 002 0003	Assicurazione Infortuni componenti del Consiglio e componenti del Consiglio di Disciplina		5.932,56	-348,47	5.584,09	5.584,09
11 002 0004	Assicurazione RCT componenti del Consiglio e componenti del Consiglio di Disciplina		3.598,10	-163,54	3.434,56	3.434,56
11 002	SPESE GENERALI		12.230,66	-712,01	11.518,65	11.518,65
11 003 0001	Costo del Personale Dipendente		70.407,96	3.000,00	73.407,96	73.407,96
11 003 0002	Buoni Pasto dipendenti		3.405,00	500,00	3.905,00	3.905,00
11 003 0003	Fondo trattamento Accessorio		3.126,00		3.126,00	3.126,00
11 003 0004	Contributi INPS INAIL IRAP sul costo del personale		19.474,56	1.000,00	20.474,56	20.474,56
11 003 0005	Fondo trattamento fine rapporto accantonato per esercizio di gestione		5.827,77	-462,59	5.365,18	5.365,18
11 003 0007	Pulizia Sede		8.247,20	-341,60	7.905,60	7.905,60
11 003 0008	Postali		1.000,00		1.000,00	1.000,00
11 003 0009	Cancelleria		7.500,00	-1.500,00	6.000,00	6.000,00
11 003 0013	Commissioni Bancarie		4.000,00		4.000,00	4.000,00
11 003 0016	Spese di Rappresentanza		3.000,00	500,00	3.500,00	3.500,00
11 003 0017	Iscrizione Ordine Giornalisti		1.900,00	-1.400,00	500,00	500,00
11 003 0018	Quote Associative		2.550,00	-2.050,00	500,00	500,00
11 003 0019	Servizi di Vigilanza		6.000,00	-5.000,00	1.000,00	1.000,00
11 003 0020	Tesserini e Timbri Nuovi Iscritti		3.336,70	309,70	3.646,40	3.646,40
11 003 0023	Software Gestionale		23.772,35	1.553,00	25.325,35	25.325,35
11 003 0040	Spese per attività di collaborazione e consulenza di professionisti		11.658,32	-9.244,32	2.414,00	2.414,00
11 003 0080	Spese per concorsi			7.000,00	7.000,00	7.000,00
11 003 0120	Manutenzione e riparazione macchine d'ufficio e assistenza software			9.630,40	9.630,40	9.630,40
11 003 0220	Spese varie beni e servizi		2.719,95	319,54	3.039,49	3.039,49
11 003 0230	Spese per inserzioni e comunicati			1.000,00	1.000,00	1.000,00
11 003	ATTIVITA' DI SEGRETERIA		177.925,81	4.814,13	182.739,94	182.739,94
11 004 0001	Servizi di informazione agli iscritti		6.357,84	151,28	6.509,12	6.509,12
11 004 0002	Mostre, Congressi. Attività varie. Promozione Professione		3.000,00	-3.000,00		
11 004 0003	Altre iniziative		500,00	-500,00		
11 004 0004	Coordinamento Ordini C.N.A.P.P.C.		6.500,00		6.500,00	6.500,00
11 004 0006	Addetto stampa e Gestione portale Web			13.841,44	13.841,44	13.841,44
11 004 0009	Consulenza amministrativa, fiscale		16.545,20	583,60	17.128,80	17.128,80
11 004 0011	Revisore dei conti		3.172,00		3.172,00	3.172,00

ANNO 2023		PREVENTIVO FINANZIARIO GESTIONALE - USCITE				
		Residui presunti finali dell'anno 2022	Previsioni iniziali dell'anno 2022	Variazioni	Previsioni di competenza per l'anno 2023	Previsioni di cassa per l'anno 2023
11 004 0012	Consulenza legale		5.175,00		5.175,00	5.175,00
11 004 0014	Eventi			13.490,00	13.490,00	13.490,00
11 004 0018	Consulente per la comunicazione		3.000,00	-3.000,00		
11 004 0100	Rimborso Spese per attività di Consiglio		8.000,00	-1.988,00	6.012,00	6.012,00
11 004 0110	Rimborso spese per Trasferte Consiglio		8.000,00		8.000,00	8.000,00
11 004 0120	Rimborsi Spese per Consiglio di Disciplina		8.000,00	-6.000,00	2.000,00	2.000,00
11 004 0130	Rimborso spese per attività di esercizi pregressi		5.000,00	-1.000,00	4.000,00	4.000,00
11 004 0240	Spese inerenti l'Attività del Consiglio di Disciplina		4.000,00		4.000,00	4.000,00
11 004	ATTIVITA' DEL CONSIGLIO		77.250,04	12.578,32	89.828,36	89.828,36
11 005 0001	Pubblicazioni		2.000,00	-2.000,00		
11 005 0002	Rivista O.s.A.		2.000,00		2.000,00	2.000,00
11 005 0003	Eventi Discipline Ordinistiche		2.000,00		2.000,00	2.000,00
11 005 0007	Cultura e Informazione		2.000,00		2.000,00	2.000,00
11 005 0009	Enti Locali		2.000,00		2.000,00	2.000,00
11 005 0012	Lavori Pubblici		2.000,00	-2.000,00		
11 005 0015	Pianificazione Territoriale		2.000,00	-2.000,00		
11 005 0016	Previdenza		2.000,00	-2.000,00		
11 005 0020	Urbanistica e Lavori Pubblici			2.000,00	2.000,00	2.000,00
11 005	COMMISSIONI E ATTIVITA'		16.000,00	-6.000,00	10.000,00	10.000,00
11 007 0010	Imposte, tasse e tributi vari		13.218,48	1.000,00	14.218,48	14.218,48
11 007	ONERI TRIBUTARI		13.218,48	1.000,00	14.218,48	14.218,48
11 010 0100	Fondo di riserva		2.346,00	654,00	3.000,00	3.000,00
11 010	SPESE NON CLASSIFICABILI IN ALTRE VOCI		2.346,00	654,00	3.000,00	3.000,00
11 011 0001	Rimborso Spese per Attività Commissioni		6.000,00	-4.000,00	2.000,00	2.000,00
11 011 0002	Rimborso Spese per Attività Gruppi di Lavoro		6.000,00	-4.000,00	2.000,00	2.000,00
11 011	COMMISSIONI E GRUPPI DI LAVORO		12.000,00	-8.000,00	4.000,00	4.000,00
11	TITOLO I - USCITE CORRENTI		367.968,00	194,00	368.162,00	368.162,00
12 001 0020	Attrezzature, accessori e arredi		10.000,00		10.000,00	10.000,00
12 001	ACQUISIZIONE DI IMMOBILIZZAZIONI TECNICHE		10.000,00		10.000,00	10.000,00
12	TITOLO II - USCITE IN CONTO CAPITALE		10.000,00		10.000,00	10.000,00
13 001 0010	Ritenute erariali sui redditi di lavoro dipendente		30.000,00	-10.000,00	20.000,00	20.000,00
13 001 0020	Ritenute erariali sui redditi di lavoro autonomo		10.000,00		10.000,00	10.000,00
13 001 0040	Ritenute previdenziali e assistenziali dipendenti		15.000,00	-5.000,00	10.000,00	10.000,00
13 001 0060	Ritenute sindacali		359,52	0,48	360,00	360,00

ANNO 2023		PREVENTIVO FINANZIARIO GESTIONALE - USCITE				
		Residui presunti finali dell'anno 2022	Previsioni iniziali dell'anno 2022	Variazioni	Previsioni di competenza per l'anno 2023	Previsioni di cassa per l'anno 2023
13	001 0090 IVA Split Payment		50.000,00		50.000,00	50.000,00
13	001 0110 Erario c/IVA a debito			5.000,00	5.000,00	5.000,00
13	001 0120 Quote di competenza del C .N.A.P.P.C		90.967,00	2.033,00	93.000,00	93.000,00
13	001 0200 Somme pagate per conto terzi		5.000,00		5.000,00	5.000,00
13	001 0220 Rimborso somme versate in eccedenza da iscritti		5.000,00		5.000,00	5.000,00
13	001 USCITE AVENTI NATURA DI PARTITE DI GIRO		206.326,52	-7.966,52	198.360,00	198.360,00
13	TITOLO III - PARTITE DI GIRO		206.326,52	-7.966,52	198.360,00	198.360,00
<i>Riepilogo Complessivo dei Titoli</i>						
	TITOLO I - USCITE CORRENTI		367.968,00	194,00	368.162,00	368.162,00
	TITOLO II - USCITE IN CONTO CAPITALE		10.000,00		10.000,00	10.000,00
	TITOLO III - PARTITE DI GIRO		206.326,52	-7.966,52	198.360,00	198.360,00
	Totale		584.294,52	-7.772,52	576.522,00	576.522,00
	TOTALE USCITE		584.294,52	-7.772,52	576.522,00	576.522,00
	TOTALE GENERALE		584.294,52	-7.772,52	576.522,00	576.522,00



**BILANCIO DI PREVISIONE
ESERCIZIO FINANZIARIO 2023**

3-Quadro generale riassuntivo della gestione finanziaria

Assemblea degli iscritti
20.12.2022 – Prima convocazione
21.12.2022 – Seconda convocazione

QUADRO GENERALE RIASSUNTIVO DELLA GESTIONE FINANZIARIA

ENTRATE	2023		2022	
	COMPETENZA	CASSA	COMPETENZA	CASSA
CONTRIBUTI ISCRITTI	370.062,00	370.062,00	366.868,00	366.868,00
TASSAZIONE E DIRITTI	2.000,00	2.000,00	5.000,00	5.000,00
ENTRATE DIVERSE	6.100,00	6.100,00	6.100,00	6.100,00
<i>A) Totale entrate correnti</i>	378.162,00	378.162,00	377.968,00	377.968,00
<i>B) Totale entrate c/capitale</i>				
ENTRATE AVENTI NATURA DI PARTITE DI GIRO	198.360,00	198.360,00	206.326,52	206.326,52
<i>C) Totale entrate partite di giro</i>	198.360,00	198.360,00	206.326,52	206.326,52
(A+B+C) TOTALE ENTRATE COMPLESSIVE	576.522,00	576.522,00	584.294,52	584.294,52
Totale a pareggio	576.522,00	576.522,00	584.294,52	584.294,52

USCITE	2023		2022	
	COMPETENZA	CASSA	COMPETENZA	CASSA
SEDE	52.856,57	52.856,57	56.997,01	56.997,01
SPESE GENERALI	11.518,65	11.518,65	12.230,66	12.230,66
ATTIVITA' DI SEGRETERIA	182.739,94	182.739,94	177.925,81	177.925,81
ATTIVITA' DEL CONSIGLIO	89.828,36	89.828,36	77.250,04	77.250,04
COMMISSIONI E ATTIVITA'	10.000,00	10.000,00	16.000,00	16.000,00
ONERI TRIBUTARI	14.218,48	14.218,48	13.218,48	13.218,48
SPESE NON CLASSIFICABILI IN ALTRE VOCI	3.000,00	3.000,00	2.346,00	2.346,00
COMMISSIONI E GRUPPI DI LAVORO	4.000,00	4.000,00	12.000,00	12.000,00
<i>A1) Totale uscite correnti</i>	368.162,00	368.162,00	367.968,00	367.968,00
ACQUISIZIONE DI IMMOBILIZZAZIONI TECNICHE	10.000,00	10.000,00	10.000,00	10.000,00
<i>B1) Totale uscite c/capitale</i>	10.000,00	10.000,00	10.000,00	10.000,00
USCITE AVENTI NATURA DI PARTITE DI GIRO	198.360,00	198.360,00	206.326,52	206.326,52
<i>C1) Totale uscite partite di giro</i>	198.360,00	198.360,00	206.326,52	206.326,52
(A1+B1+C1) TOTALE USCITE COMPLESSIVE	576.522,00	576.522,00	584.294,52	584.294,52
Totale a pareggio	576.522,00	576.522,00	584.294,52	584.294,52

RISULTATI DIFFERENZIALI	2023		2022	
	COMPETENZA	CASSA	COMPETENZA	CASSA
(A - A1) Saldo di parte corrente	10.000,00	10.000,00	10.000,00	10.000,00
(B - B1) Saldo movimenti in c/capitale	-10.000,00	-10.000,00	-10.000,00	-10.000,00
(A+B) - (A1+B1) Indebitamento/Accreditamento netto				
(A+B+C) - (A1+B1+C1) Avanzo/Disavanzo di competenza				



**BILANCIO DI PREVISIONE
ESERCIZIO FINANZIARIO 2023
4-Preventivo economico in forma abbreviata**

Assemblea degli iscritti
20.12.2022 – Prima convocazione
21.12.2022 – Seconda convocazione

PREVENTIVO ECONOMICO

PROVENTI

Mastro	Conto	Descrizione	2023	2022
50	100	Contributi a carico degli iscritti	€370.062,00	€366.868,00
50	200	Entrate derivanti dalla vendita di beni e dalla prestazione di servizi	€2.000,00	€5.000,00
50	700	Proventi da Attività Formativa incassati da Terzi	€6.100,00	€6.100,00
50		<i>COMPONENTI FINANZIARI</i>	€ 378.162,00	€ 377.968,00
TOTALE PROVENTI			€378.162,00	€377.968,00
<i>DISAVANZO ECONOMICO</i>				
TOTALE A PAREGGIO			€378.162,00	€377.968,00

PREVENTIVO ECONOMICO

COSTI

Mastro	Conto	Descrizione	2023	2022
70	100	Spese per gli organi dell'ente	€10.000,00	€9.500,00
70	200	Stipendi e compensi	€73.407,96	€70.407,96
70	230	Altri costi del personale	€32.870,74	€31.833,33
70	240	Spese per concorsi	€7.000,00	
70	300	Uscite per l'acquisto di beni di consumo e servizi	€26.159,89	€2.719,95
70	301	Locazione immobile sede	€29.356,57	€29.356,57
70	302	Utenze Telefoniche	€10.500,00	€14.140,44
70	303	Energetiche	€12.000,00	€7.500,00
70	304	Lavori sede condominiale	€1.000,00	€6.000,00
70	305	Materiale di Consumo	€2.500,00	€2.700,00
70	306	Assicurazione Infortuni Componnti Consiglio e Componenti del Consiglio di Disciplina	€5.584,09	€5.932,56
70	307	Assicurazione RCT Componenti Consiglio e Consiglio di Disciplina	€3.434,56	€3.598,10
70	308	Pulizia Sede	€7.905,60	€8.247,20
70	309	Postali	€1.000,00	€1.000,00
70	310	Cancelleria	€6.000,00	€7.500,00
70	312	Iscrizione ordine Giornalisti	€500,00	€1.900,00
70	313	Quote Associative	€500,00	€2.550,00
70	314	Servizi di Vigilanza	€1.000,00	€6.000,00
70	315	Tesserini e Timbri Nuovi Iscritti	€3.646,40	€3.336,70
70	316	Software Gestionale	€25.325,35	€23.772,35
70	317	Spese per attività di cololaborazione e consulenza di professionisti	€2.414,00	€11.658,32
70	318	Servizi di informazione agli iscritti	€6.509,12	€6.357,84
70	319	Mostre, Congressi, Attività Varie, Promozione Professionale		€3.000,00
70	320	Altre Iniziative		€500,00
70	321	Consulenza Amministrativa e Fiscale	€17.128,80	€16.545,20
70	322	Revisori dei Conti	€3.172,00	€3.172,00
70	323	Consulenza Legale	€5.175,00	€5.175,00
70	324	Pubblicazioni		€2.000,00
70	325	Rivista Osa	€2.000,00	€2.000,00
70	326	Consulente per la Comunicazione		€3.000,00
70	327	Addetto stampa e Gestione portale Web	€13.841,44	
70	328	Spese per inserzioni e comunicati	€1.000,00	
70	500	Oneri finanziari	€4.000,00	€4.000,00
70	600	Poste correttive e compensative di entrate	€3.000,00	€2.346,00
70	700	Oneri tributari	€14.218,48	€13.218,48
70	901	Rimborso Spese per Attività di Consiglio	€6.012,00	€8.000,00
70	902	Rimborso Spese per Trasferte Consiglio	€8.000,00	€8.000,00
70	903	Rimborsi spese per Consiglio di disciplina	€2.000,00	€8.000,00
70	904	Eventi Discipline Ordinistiche	€2.000,00	€2.000,00
70	905	Cultura e Informazione	€2.000,00	€2.000,00
70	906	Enti Locali	€2.000,00	€2.000,00
70	907	Lavori Pubblici		€2.000,00
70	908	Pianificazione Territoriale		€2.000,00
70	909	Previdenza		€2.000,00
70	910	Rimborso Spese per Attività Commissioni	€2.000,00	€6.000,00
70	911	Rimborso spese per attività Gruppi di Lavoro	€2.000,00	€6.000,00
70	912	Rimborso spese per attività di esercizi pregressi	€4.000,00	€5.000,00
70	914	Spese inerenti l'Attività di Consiglio di Disciplina	€4.000,00	€4.000,00
70	915	Urbanistica e Lavori Pubblici	€2.000,00	
70		COMPONENTI FINANZIARI	€ 368.162,00	€ 367.968,00
TOTALE COSTI			€368.162,00	€367.968,00
		<i>AVANZO ECONOMICO</i>	€10.000,00	€10.000,00

PREVENTIVO ECONOMICO

COSTI

Mastro	Conto	Descrizione	2023	2022
		TOTALE A PAREGGIO	€378.162,00	€377.968,00



**BILANCIO DI PREVISIONE
ESERCIZIO FINANZIARIO 2023
5-Pianta Organica del Personale**

Assemblea degli iscritti
20.12.2022 – Prima convocazione
21.12.2022 – Seconda convocazione

Al 01.01.2023 la pianta organica del personale in servizio presso l'Ordine degli Architetti, Pianificatori; Paesaggisti e Conservatori della Provincia di Bari risulta così composta:

1. **Pieschi Laura**, assunta dal 05.05.2000 con qualifica di Addetto di Segreteria Area B, posizione economica B2;
2. **Calabrese Giovanna**, assunta dal 17.07.2006 con qualifica di Addetto di Segreteria Area B, posizione economica B1;
3. **Iannone Marco**, assunto dal 01.07.2009 con qualifica di Addetto di Segreteria Area B, posizione economica B1.



**BILANCIO DI PREVISIONE
ESERCIZIO FINANZIARIO 2023**

6-Tabella dimostrativa del presunto risultato di amministrazione

Assemblea degli iscritti
20.12.2022 – Prima convocazione
21.12.2022 – Seconda convocazione

Fondo Cassa Iniziale	375.556,97
+ Residui Attivi Iniziali	243.664,47
- Residui Passivi Iniziali	153.935,31
= Avanzo/Disavanzo di amministrazione iniziale	465.286,13
+ Entrate accertate nell'esercizio	517.805,66
- Uscite impegnate nell'esercizio	254.409,32
+/- Variazioni dei residui attivi già verificatesi nell'esercizio	0,00
-/+ Variazioni dei residui passivi già verificatesi nell'esercizio	0,00
= Avanzo/Disavanzo di amministrazione alla data di redazione del bilancio	728.682,47
+ Entrate presunte per il restante periodo	5.000,00
- Uscite presunte per il restante periodo	30.000,00
+/- Variazioni dei residui attivi, presunte per il restante periodo	0,00
-/+ Variazioni dei residui passivi, presunte per il restante periodo	0,00
= Avanzo/Disavanzo di amministrazione presunto al termine dell'esercizio 2022	€ 703.682,47

L'utilizzazione dell'avanzo di amministrazione per l'esercizio successivo risulta così prevista	
Parte Vincolata	
Parte Disponibile	703.682,47
Totale Risultato di Amministrazione	€ 703.682,47